Istruzioni d'uso
Smartinterface USB

Hinweis: Diese Anleitung wurde von einer neueren Version abgelöst. Sie finden die neue Anleitung *hier*. Please note: There is a newer version of these instructions that you can find *here*. Veuillez noter qu'il existe une nouvelle version de ces instructions que vous pourrez trouver *ici*. Questo manuale e`stato sostituito da uno nuovo. Trovate il nuovo manuale *qui*.

Istruzioni d´uso - Smartinterface USB

Per prima cosa installare il sofware per la lettura dei dati dal Computer subacqueo (TC) sul suo Computer.

Avrete la possibilità di scegliere tra l´installazione express oppure l´installazione tramite il driver di Windows. Per l´installazione express l´interfaccia non deve essere ancora collegato. Avviare il file „SmartinterfaceExpressSetup.exe" e seguite le istruzioni.

Il Driver e il Software potete scaricarli da: http://www.smartinterface.de.

Se collegate adesso l´interfaccia USB ad una porta USB libera del computer potete seguire il punto 3.3 di queste istruzioni.

Attenzione, terminare il software di lettura prima di installare i driver USB.

Smartinterface USB

1.0 Inserire il Smartinterface in una porta USB libera.
(il computer subacqueo non deve essere ancora collegato).

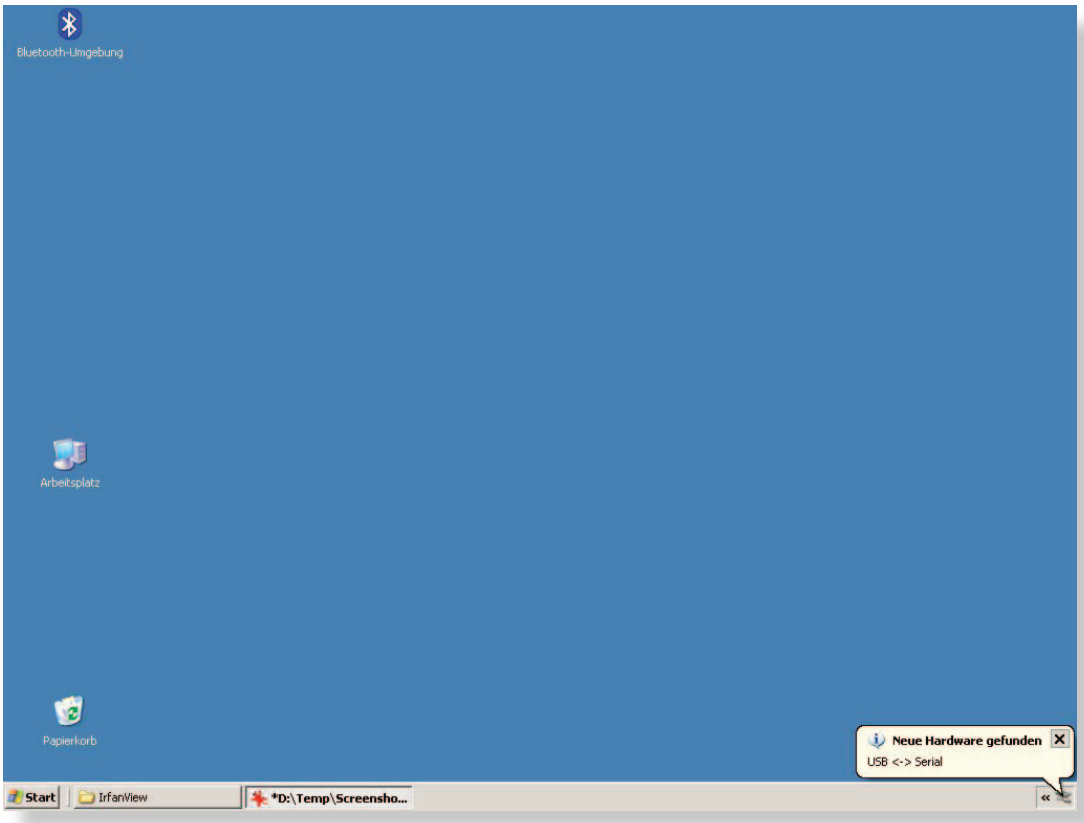

2.0 Windows XP riconosce in automatico l´interfaccia USB e apre il dialogo per l´installazione

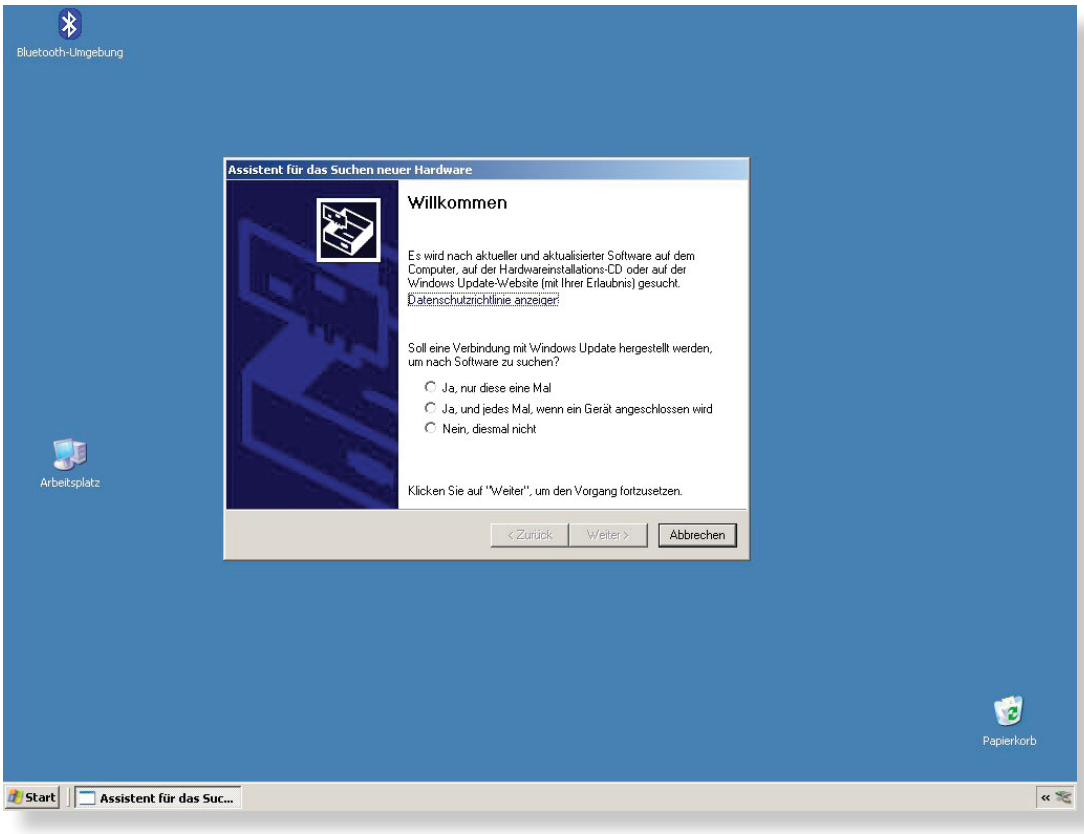

2.1 L´assistenza all´installazione vi propone di scaricare il driver direttamente da internet.

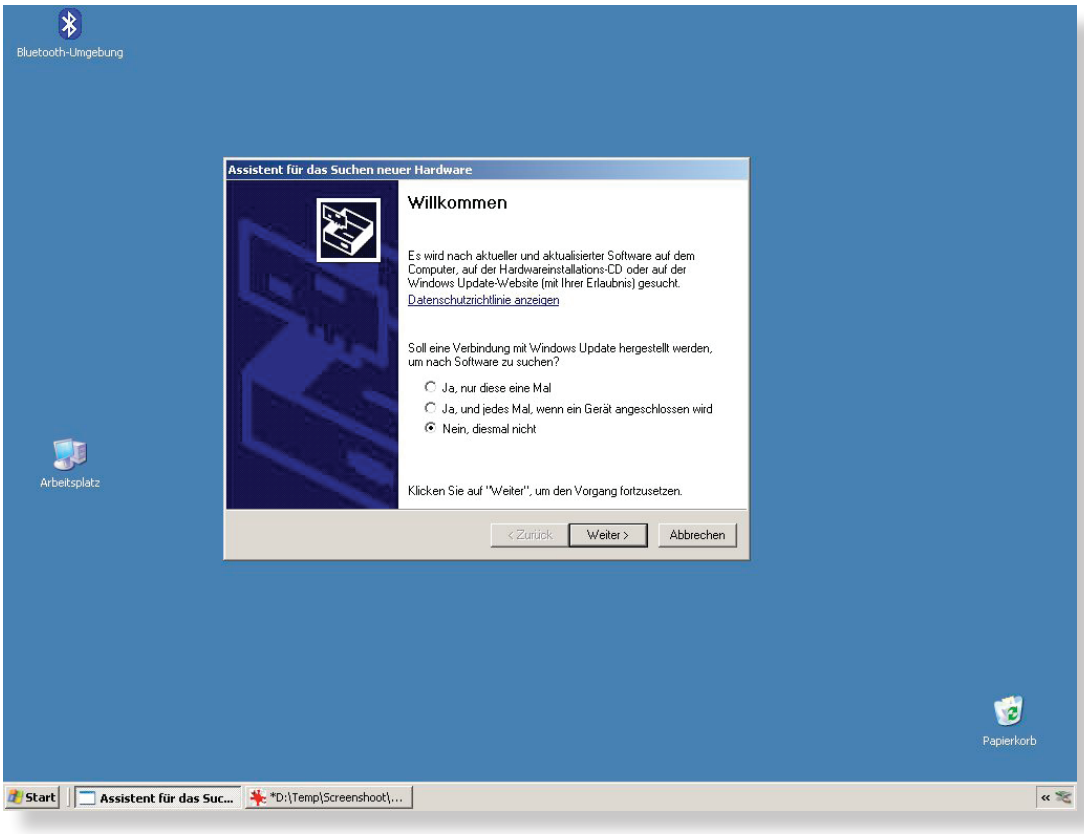

2.2 Scegliete questa volta NO, il driver è giá sul CD.

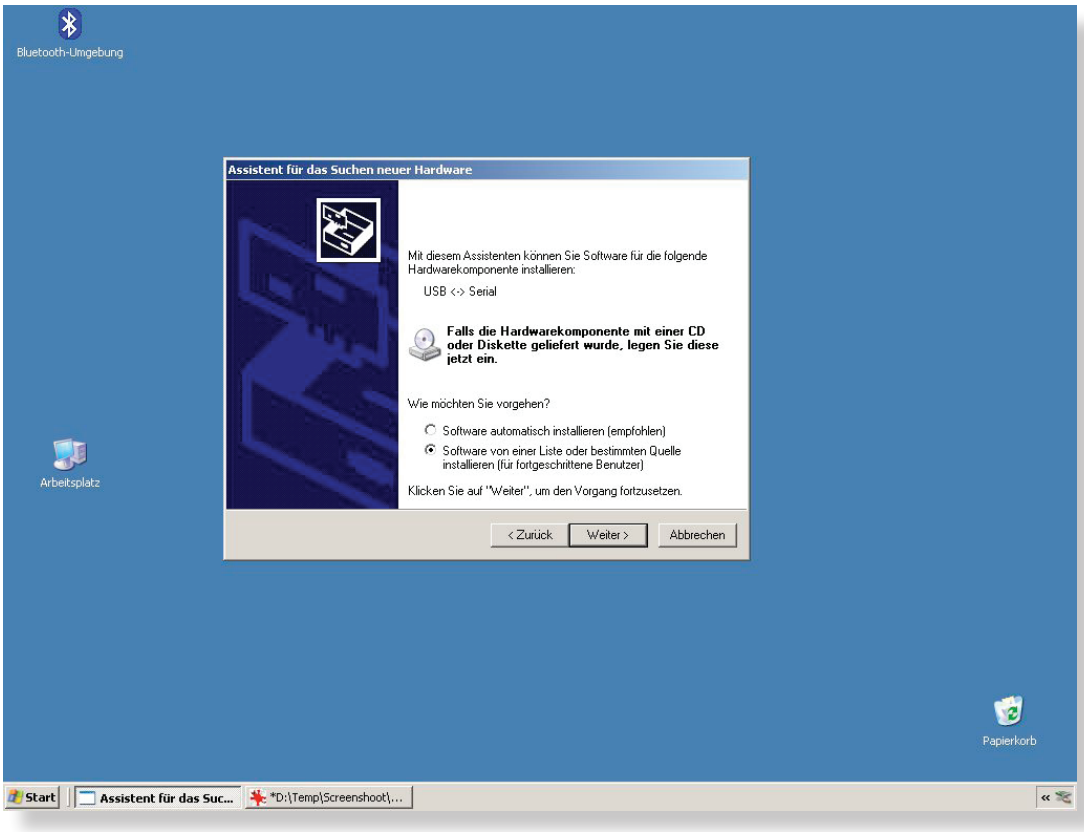

2.3 Nel passo successivo scegliere “Software von einer best. Quelle” aus.

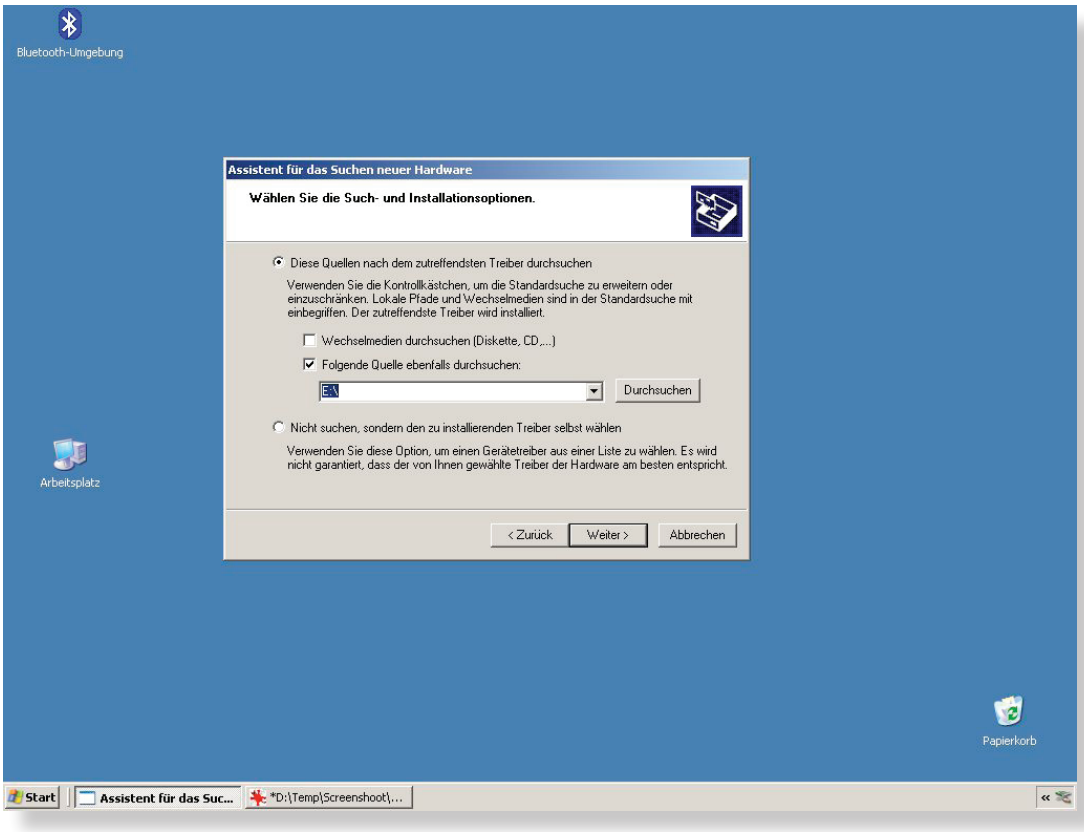

2.4 Come fonte scegliete il CD ROM

Smartinterface USB

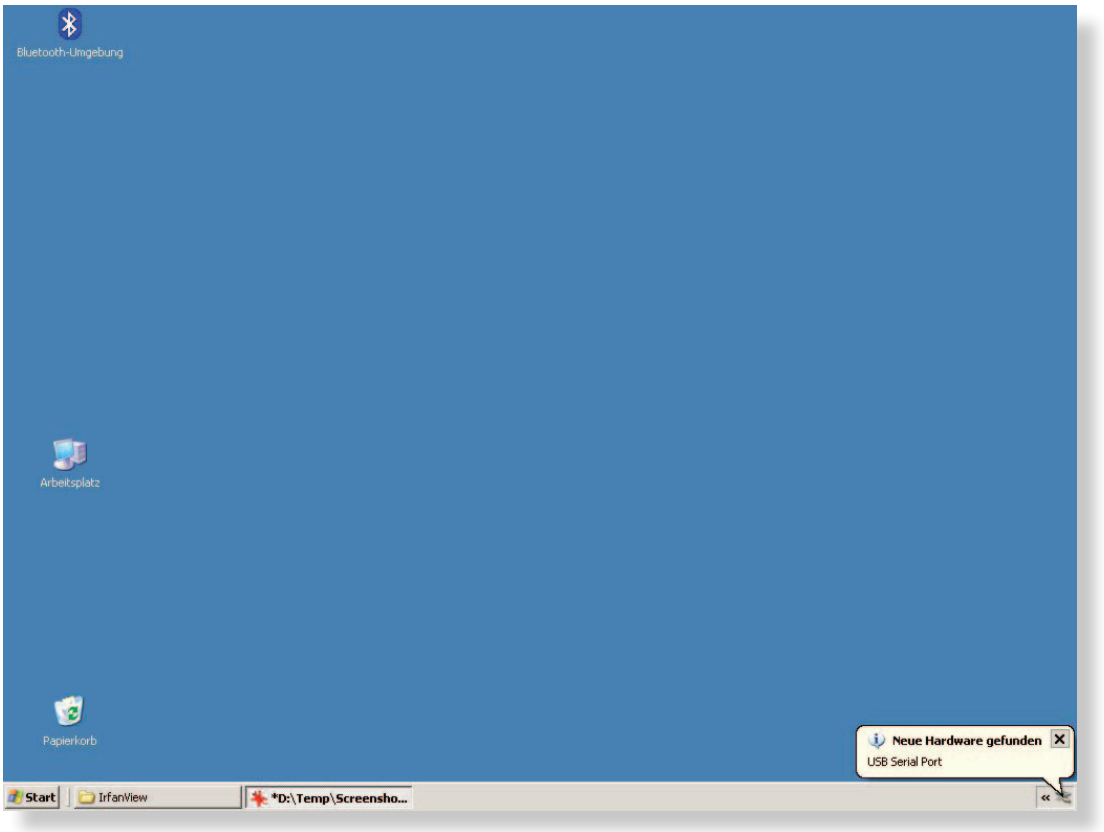

3.0 Adesso l´assistente Hardware riconosce la porta USB seriale.

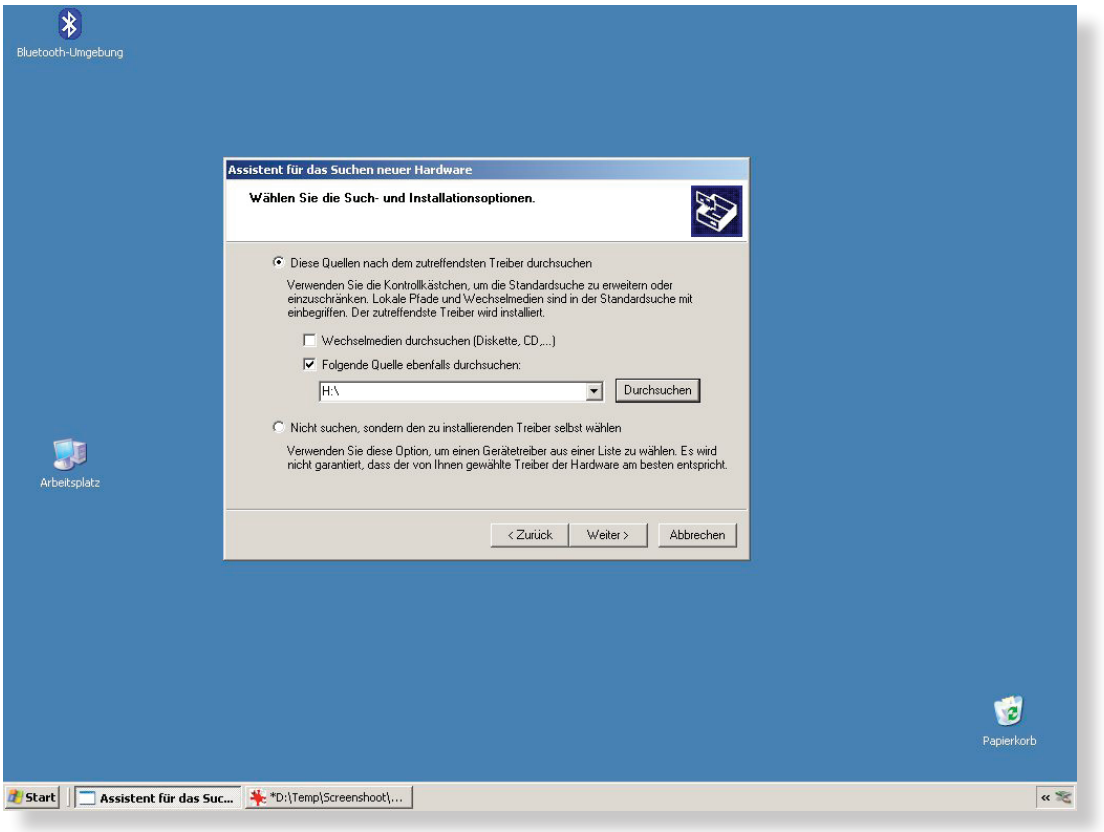

3.1 Indicate ancora il CD ROM.

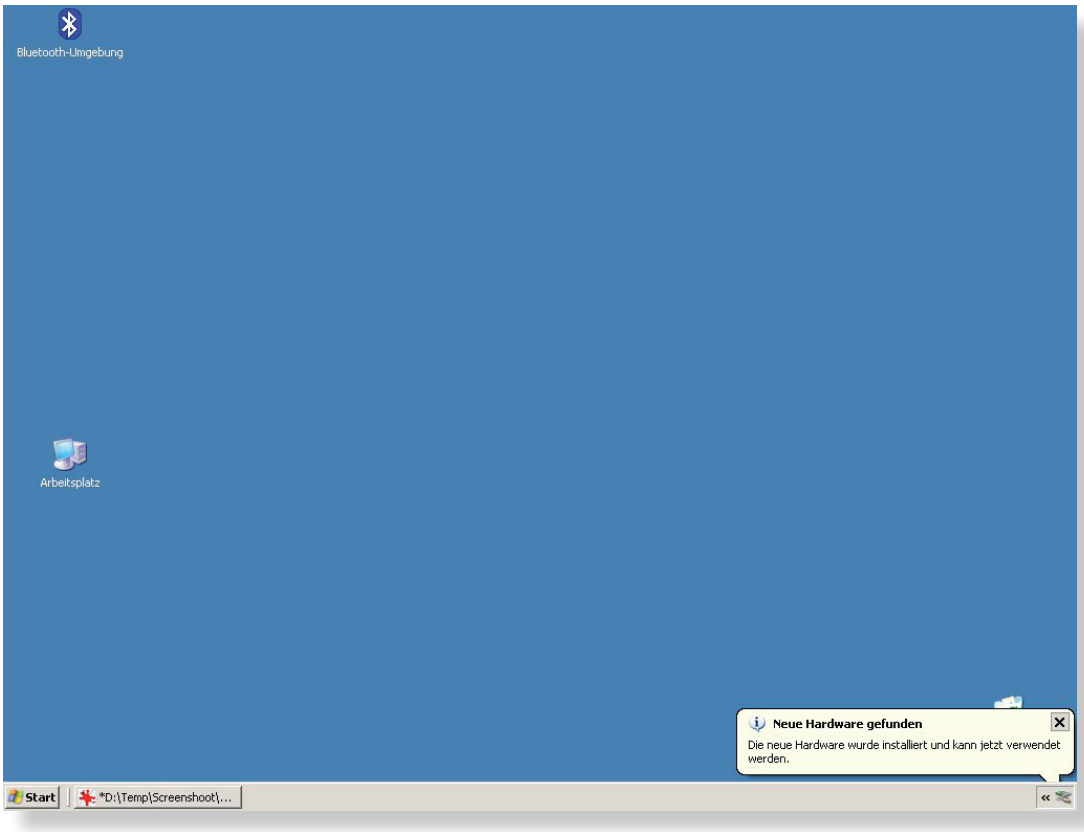

3.2 Dopo aver eseguito l´installazione con successo, compare un altro messaggio.

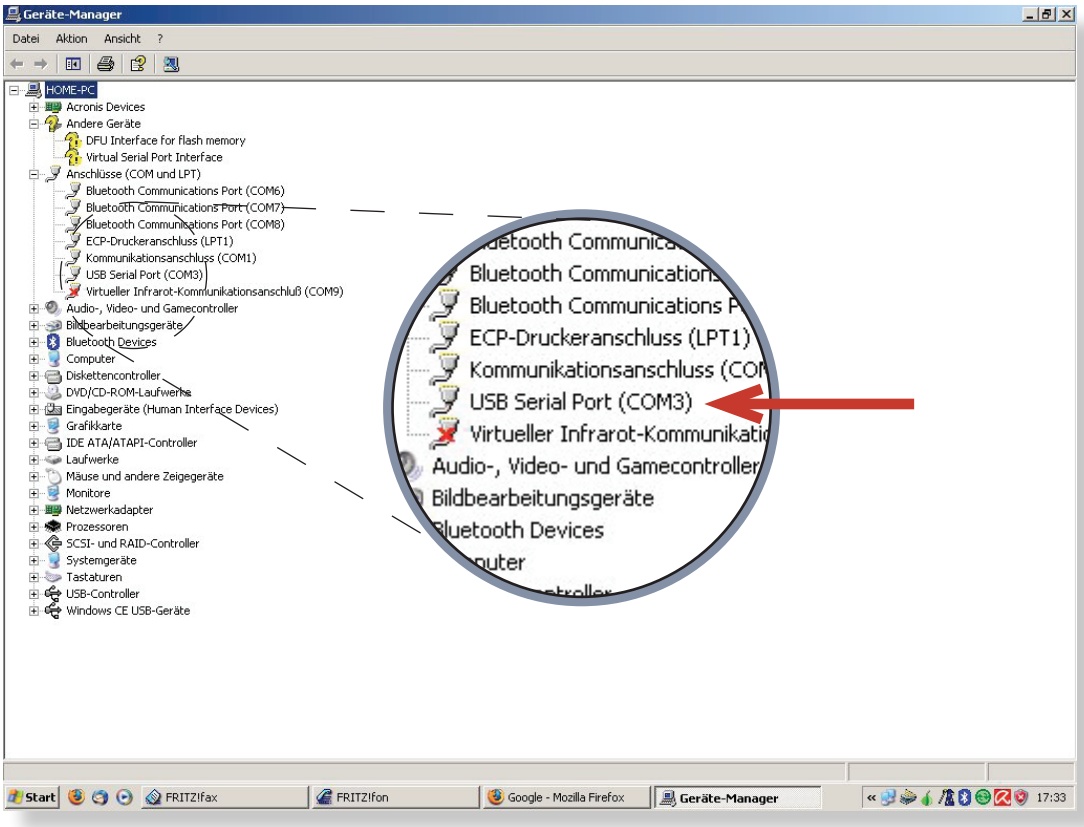

3.3 Potete controllare nell´Hardware manager se l´installazione si è conclusa correttamente. Fate attenzione al numero del nuovo Com-Ports creato.

4.0 Accendere il computer subacqueo: schiacciare il tasto “Mode” per 3 secondi.

4.1 Premere il tasto “Mode” una volta sola.

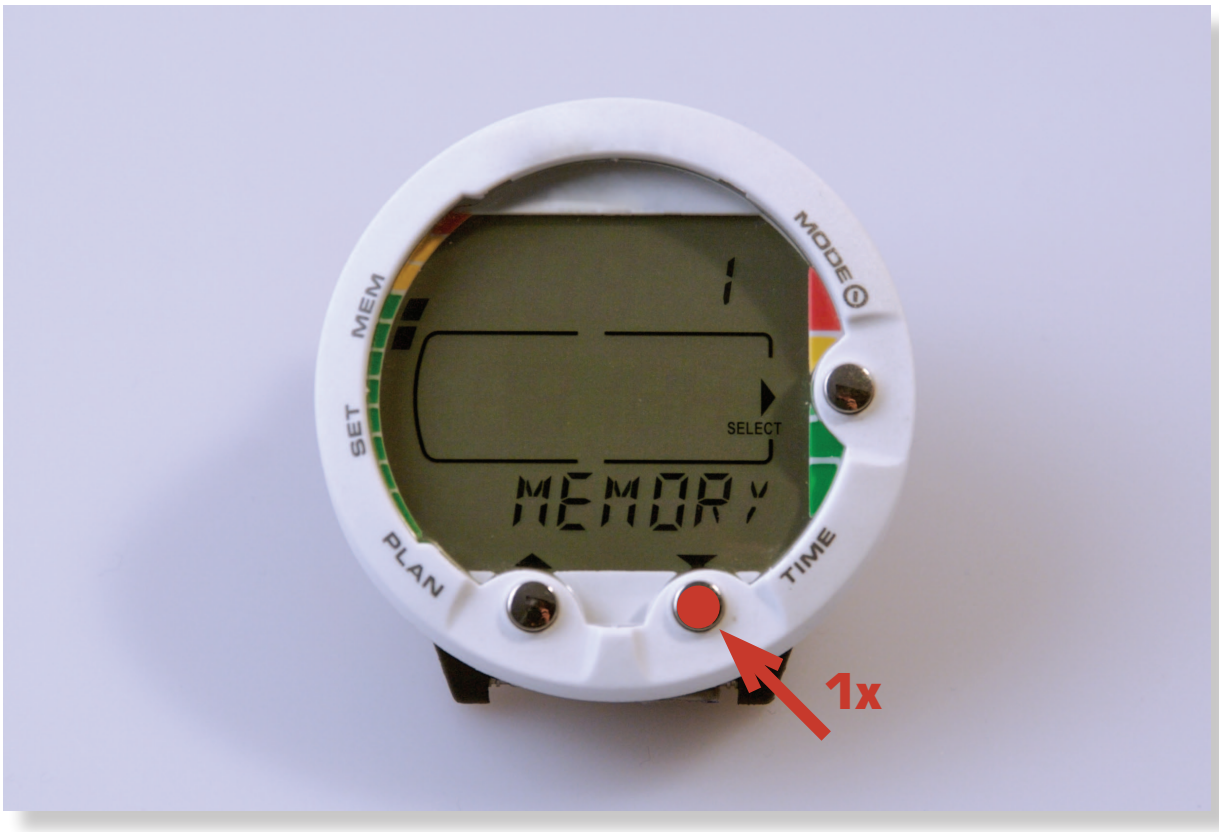

4.2 Premere il tasto “Time” per una volta.

4.3 Premere il tasto “Mode”per una volta.

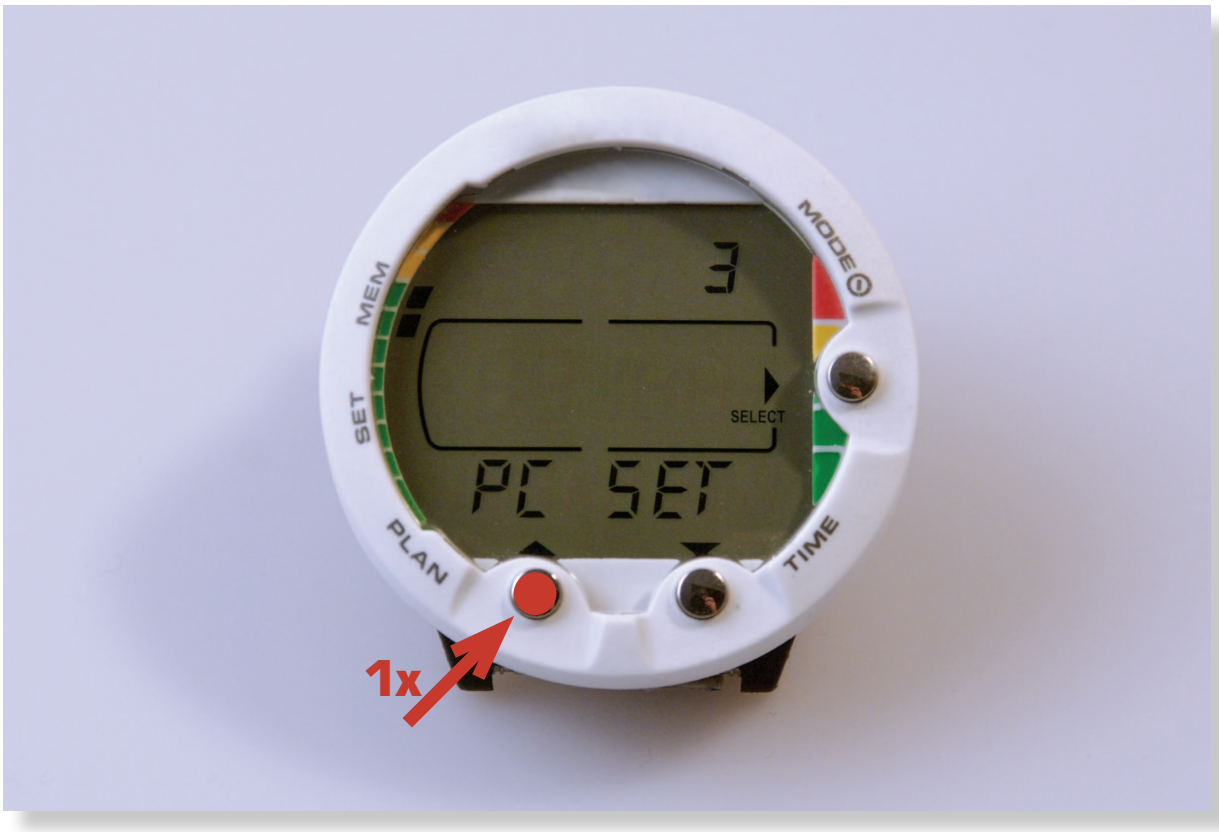

4.4 Premere il tasto “Plan” per una volta.

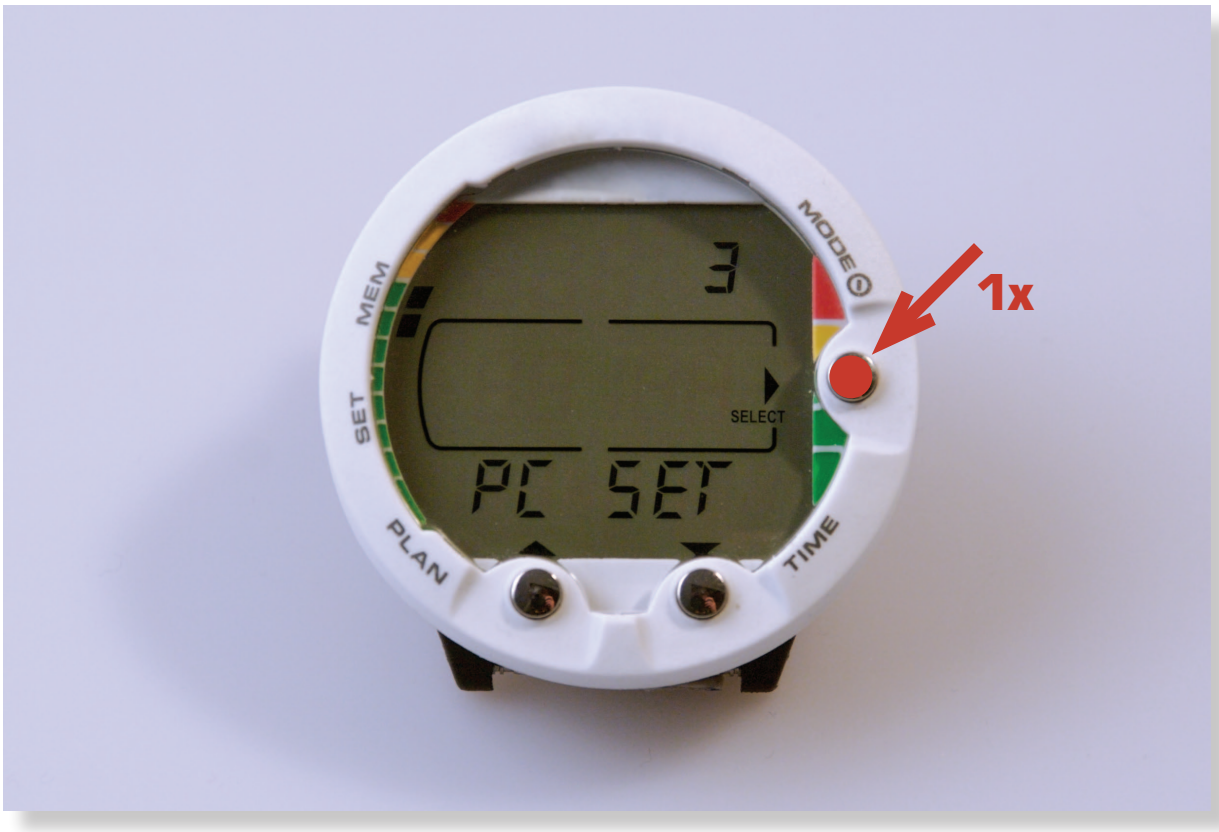

4.5 Premere il tasto “Mode”per una volta. Adesso il computer subacqueo si trova nella modalità Trasmissione!

5.0 Collegare l´interface al computer subacqueo.

5.1 La presa non puó essere inserita nel modo sbagliato.
Si inserisce con una piccola pressione.

Trasmissione dei dati

Adesso il Smartinterface è pronto per l´utilizzo. Avviate il Software di lettura per esempio Suunto Divemanager. Attenzione il computer subacqueo deve essere collegato prima di avviare il Software di lettura.

Tutte le foto e i testi presenti in questo libretto di istruzioni,
cosí come il libretto stesso sono proprietà

Indice

1.0	Inserire il Smartinterface in una porta USB libera. (il computer subacqueo non deve essere ancora collegato).	2
2.0	Windows XP riconosce in automatico l´interfaccia USB e apre il dialogo per l´installazione	2
2.1	L´assistenza all´installazione vi propone di scaricare il driver direttamente da internet.	3
2.2	Scegliete questa volta NO, il driver è giá sul CD.	3
2.3	Nel passo successivo scegliere “Software von einer best. Quelle” aus.	4
2.4	Come fonte scegliete il CD ROM	4
3.0	Adesso l´assistente Hardware riconosce la porta USB seriale.	5
3.1	Indicate ancora il CD ROM.	5
3.2	Dopo aver eseguito l´installazione con successo, compare un altro messaggio.	6
3.3	Potete controllare nell´Hardware manager se l´installazione si è conclusa correttamente. Fate attenzione al numero del nuovo Com-Ports creato.	6
4.0	Accendere il computer subacqueo: schiacciare il tasto “Mode” per 3 secondi.	7
4.1	Premere il tasto “Mode” una volta sola.	7
4.2	Premere il tasto “Time” per una volta.	8
4.3	Premere il tasto “Mode”per una volta.	8
4.4	Premere il tasto “Plan” per una volta.	9
5.0	Collegare l´interface al computer subacqueo.	10
5.1	La presa non puó essere inserita nel modo sbagliato. Si inserisce con una piccola pressione.	10

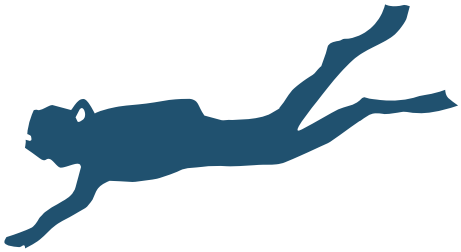

Impressum

Technisches Büro Kühnhold
Ehestorfer Weg 155
21075 Hamburg

http://www.smartinterface.de · info@smartinterface.de

Copyright

Tutte le immagini e i testi presenti in questo manuale d´istruzioni, cosí come il manuale stesso, sono protetti dai diritti d´autore; qualsiasi ulteriore utilizzo necessita dell´approvazione scritta attraverso www.smartinterface.de.

Diritto d´autore

Tutte le descrizioni contenute in questo manuele cosí come eventualmente marchi protetti e marchi di fabbrica sono soggetti a norme del diritto di proprietà vigente rispettivamente di ogni proprietario registrato/depositato. Va sottolineato che anche se non viene indicato ogni volta che il marchio è protetto, questo non significa che non è sotto la protezione di terzi. I marchi protetti e i marchi di fabbrica usati in questo libretto appartengono al proprietario di diritto del marchio e vengono utilizzati solo come descrizione.

Esclusione di garanzia

Gli attrezzi, utensili ed interfacce sono stati esaminati abbondantemente prima della consegna. Il collegamento, l´utilizzo e l´esecuzione avviene su proprio pericolo. Per danno, perdita di dati o perdita di tenuta, la garanzia non risponde.

Avvertenze per il corretto smaltimento del prodotto ai sensi della Direttiva Europea 2002/96/EC

Alla fine della sua vita utile il prodotto non deve essere smaltito insieme ai rifiuti urbani. Puó essere consegnato presso gli appositi centri di raccolta differenziata predisposti dalle amministrazioni comunali, oppure presso i rivenditori che forniscono questo servizio. La raccolta differenziata consente di evitare possibili conseguenze negative per l´ambiente e per la salute derivanti da un suo smaltimento inadeguato e permette di recuperare i materiali di cui è composto al fine di ottenere un importante risparmio di energia e di risorse. Per rimarcare l´obbligo di smaltire separatamente, sul prodotto è riportato il marchio del contenitore di spazzatura mobile barrato.

CE RoHS✓

WEEE-Reg.-Nr. DE82497460